



TLAXCALA
CONSTRUIR Y CRECER JUNTOS
GOBIERNO DEL ESTADO 2017-2021

PRESUPUESTO CIUDADANO



2021

PRESUPUESTO CIUDADANO TLAXCALA 2021

La Administración Pública Estatal 2017-2021, presenta el **Presupuesto Ciudadano 2021**, con el propósito de que los tlaxcaltecas conozcan cuánto, cómo, quién y en qué se gastan los recursos públicos.

El **Presupuesto Ciudadano 2021**, es un informe de política pública, sencillo, claro y preciso, que transparenta y rinde cuentas sobre los objetivos, destinos y aplicación de los recursos, constituyéndose como una práctica que realizan los gobiernos abiertos y democráticos para fomentar la transparencia y rendición de cuentas en el ejercicio del Presupuesto de Egresos del Estado.





¿QUÉ ES EL PRESUPUESTO DE EGRESOS DEL ESTADO?

“El Presupuesto de Egresos es el documento aprobado por el Congreso del Estado, mediante el cual se asignan recursos públicos para la ejecución de los programas y acciones que integran el gasto público durante un ejercicio fiscal”.¹

¿CUÁL ES EL OBJETO DEL PRESUPUESTO DE EGRESOS DEL ESTADO?

El Gobierno del Estado de Tlaxcala comprometido con la transparencia y la rendición de cuentas, emite el Presupuesto en formato ciudadano, buscando involucrar a la sociedad en su conjunto a conocer más sobre el presupuesto de Egresos, para que se sienta motivada a participar e involucrarse en el seguimiento y vigilancia del buen uso de los recursos públicos, ofreciendo una explicación breve, clara, sencilla y transparente que da a conocer información sobre los principales objetivos, asignaciones presupuestales y acciones que se planificaron para el ejercicio del gasto público. No olvidemos que el Presupuesto de Egresos tiene por objeto la asignación, ejercicio, control, información y evaluación del gasto público estatal para el ejercicio fiscal 2021, atendiendo las disposiciones legales vigentes, así como las Normas y Políticas para el Ejercicio del Gasto Público y demás disposiciones Jurídicas aplicables en la materia.

¹ Artículo 268, Código Financiero para el Estado de Tlaxcala y sus Municipios.

¿CÓMO ENTENDER EL GASTO PÚBLICO?

Cada año se planea cómo gastar con eficiencia y eficacia los recursos de todos los tlaxcaltecas.

CONOCE LAS 7 ETAPAS DEL CICLO PRESUPUESTARIO

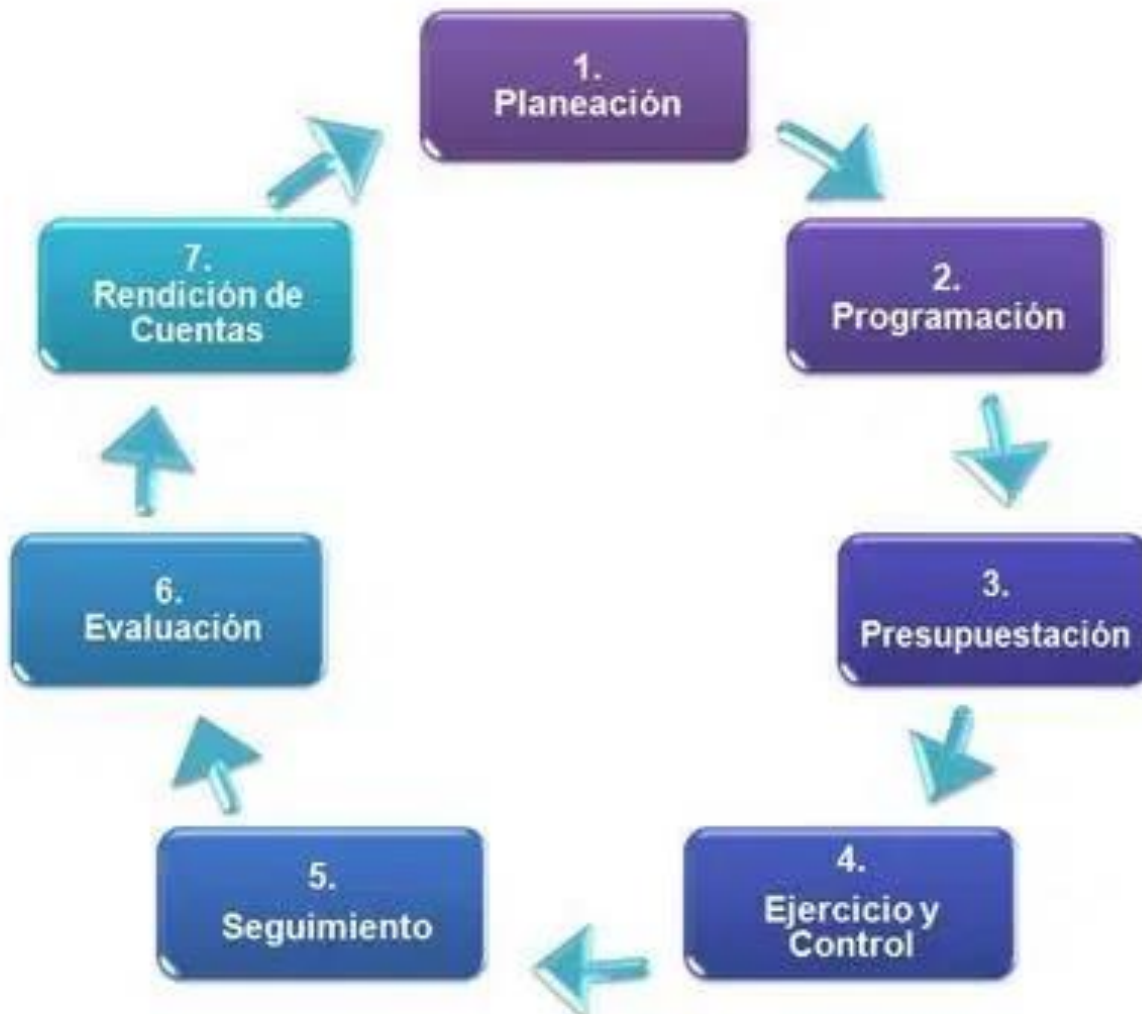



¿CUÁNTO DINERO SE TIENE EN 2021?

**SEGÚN LA LEY DE INGRESOS DEL
ESTADO DE TLAXCALA, PARA EL
EJERCICIO FISCAL 2021, EL
INGRESO TOTAL ES DE:**

**\$20,667.67
MILLONES DE PESOS
(MDP)**



¿DE DÓNDE PROVIENEN LOS INGRESOS?

En 2021, del Total de los Ingresos en Tlaxcala, 5% son ingresos propios.

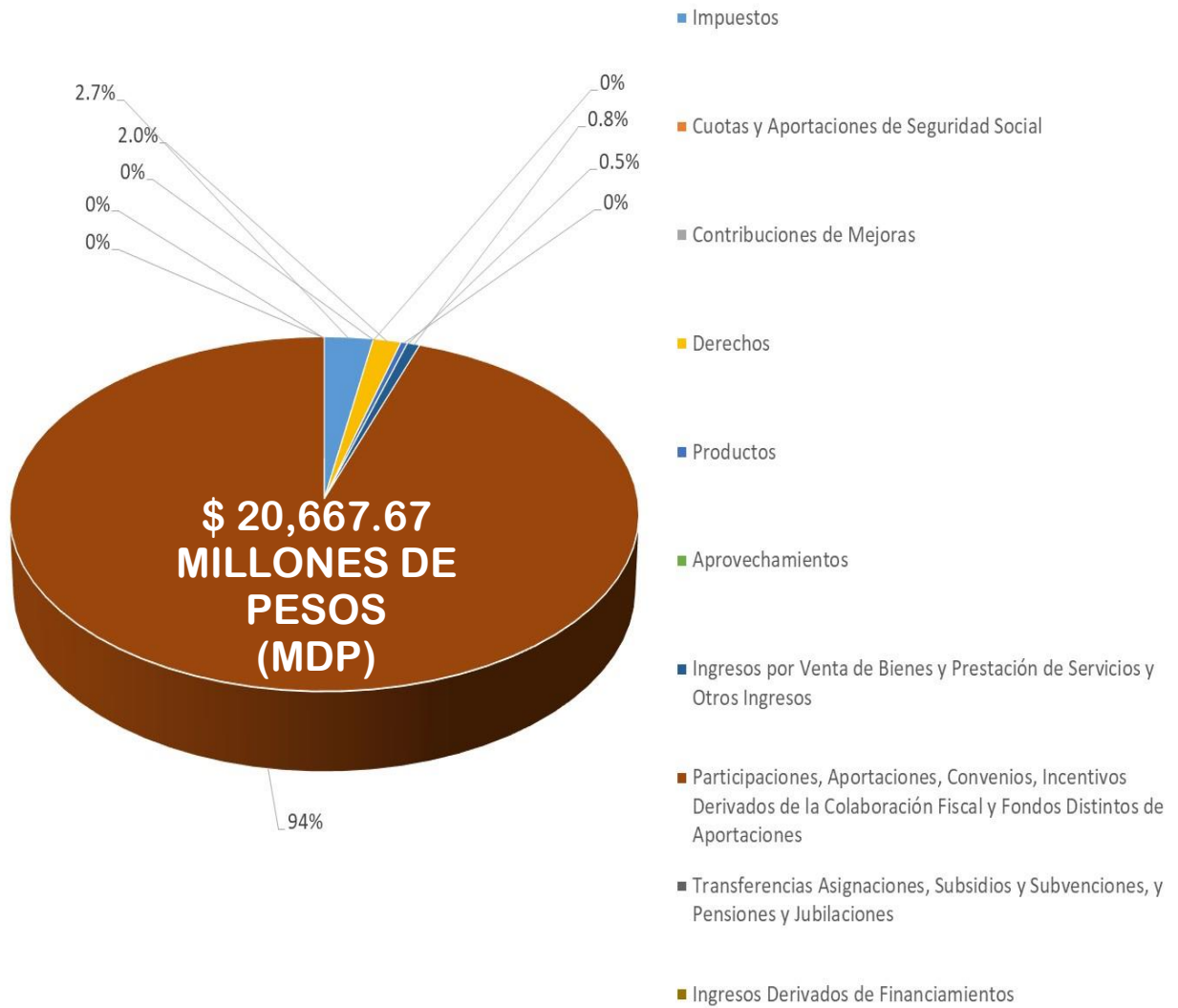

EGRESOS

El gasto total previsto en el Presupuesto de Egresos del Estado, importa la cantidad de \$20,667.67, el cual corresponde al total de los ingresos aprobados en la Ley de Ingresos del Estado de Tlaxcala, para el Ejercicio Fiscal 2021.

DISTRIBUCIÓN DEL PRESUPUESTO POR SUBFUENTE DE FINANCIAMIENTO

No.	Subfuente de Financiamiento	Monto	Porcentaje
		(MDP)	
1	Fondo General de Participaciones	6,767.39	32.74
3	Fondo de Compensación	385.88	1.87
88	Ingresos derivados de Fuentes Locales	959.61	4.64
141	Incentivo para la Venta final de Gasolina y Diésel	165.95	0.80
185	Fondo de Fomento Municipal	475.53	2.30
505	Fondo ISR	672.62	3.25
595	Impuesto Especial Sobre Producción y Servicios	47.24	0.23
596	Fondo de Fiscalización	404.67	1.96
597	Fondo de Compensación ISAN	10.22	0.05
598	Fondo Repecos e Intermedios	4.55	0.02
714	Ingresos por Ventas de Bienes de Organismos Descentralizados	143.61	0.69
751	Incentivos Derivados de Colaboración Fiscal	86.56	0.42
1123	Fondo de Aportaciones para los Servicios de Salud 2021	1,872.45	9.06
1124	Fondo de Infraestructura Social Municipal 2021	787.14	3.81
1125	Fondo de Infraestructura Social Estatal 2021	108.58	0.53
1126	Fondo para el Fortalecimiento Municipal 2021	905.87	4.38
1127	Fondo de Aportaciones para la Educación de Adultos 2021	46.67	0.23

1128	Fondo de Aportaciones para la Educación Tecnológica 2021	48.79	0.24
1129	Fondo de Aportaciones para la Seguridad Pública 2021	157.66	0.76
1130	Fondo de Aportaciones Múltiples Asistencia Social 2021	145.60	0.70
1131	Fondo de Aportaciones Múltiples Infraestructura Educativa Básica 2021	140.20	0.68
1132	Fondo de Aportaciones Múltiples Infraestructura Educativa Superior 2021	104.66	0.51
1133	Fondo de Aportaciones Múltiples Infraestructura Educativa Media Superior 2021	8.64	0.04
1134	Fondo de Aportaciones para el Fortalecimiento de las Entidades Federativas 2021	632.46	3.06
1135	Fondo de Aportaciones para la Nómina y el Gasto Operativo (FONE) Servicios Personales 2021	5,330.22	25.79
1136	Fondo de Aportaciones para la Nómina y el Gasto Operativo (FONE) Otros de Gasto Corriente 2021	96.77	0.47
1137	Fondo de Aportaciones para la Nómina y el Gasto Operativo (FONE) Gasto de Operación 2021	158.13	0.77
TOTAL		20,667.67	100.00

El Presupuesto de Egresos del Estado de Tlaxcala 2021 se conforma de \$959.61 mdp de ingresos derivados de fuentes locales, \$143.61 mdp de Ingresos por Ventas de Bienes de Organismos Descentralizados, \$9,020.60 mdp de Participaciones e Incentivos económicos y \$10,543.84 mdp de Aportaciones Federales.

¿CÓMO SE CLASIFICA EL GASTO?

Para identificar cómo se destina el presupuesto, así como quiénes intervienen en el gasto y los conceptos mediante los cuales se erogan los recursos, se establecen tres principales clasificaciones diferentes: la Administrativa, la Funcional-Programática y la Económica y por objeto del gasto. Éstas permiten identificar quién gasta (Administrativa), para qué se gasta (Funcional), y cómo se gasta (Económica).

¿QUIÉN GASTA?

CLASIFICACIÓN ADMINISTRATIVA

La Clasificación Administrativa del gasto permite identificar responsable directo del uso de los recursos públicos. Los ejecutores del gasto, responsables de erogar por concepto de Gasto Corriente, Gasto de Capital, Amortización de la deuda y disminución de pasivos, son el Poder Legislativo, Judicial, Órganos Autónomos, Dependencias y Entidades del Poder Ejecutivo y Municipios.

CLASIFICACIÓN ADMINISTRATIVA		
Ramos presupuestarios respecto al Total, (MDP)	Monto	Proporción %
Centralizadas	5,631.38	27.3
Desconcentradas	330.16	1.6
Descentralizadas	9,766.81	47.3
Poder Legislativo	350.18	1.7
Poder Judicial	402.91	1.9
Órganos Autónomos	402.35	1.9
Municipios	3,783.88	18.3
Total	20,667.67	100.0

- En 2021, las Dependencias tienen un presupuesto total asignado de \$5,631.38 mdp, lo que representa un 27.2% del presupuesto total.
- Los organismos desconcentrados tuvieron una asignación de recursos de \$330.16 mdp, que significó apenas el 1.6% del presupuesto total.
- Los Organismos Público Descentralizados tuvieron un presupuesto de \$9,766.81 mdp; los cuales representan un 47.3%.
- Los municipios tuvieron un presupuesto asignado de \$3,783.88 mdp; representando un 18.3% de los cuales; 99.0% es por fuente de financiamiento federal y 1% es por fuente de financiamiento estatal.
- El presupuesto asignado al Poder Legislativo ascendió a \$350.18 mdp. El presupuesto asignado al Poder Judicial en 2021 es de \$402.91 mdp.



PODER EJECUTIVO

**CLASIFICACIÓN
ADMINISTRATIVA**

La Clasificación administrativa del gasto, nos permite identificar al responsable directo del uso de los recursos públicos; es decir, nos indica cuanto se asigna a las diferentes Instituciones, Organismos y empresas que forman parte del Gobierno.

CLASIFICACIÓN ADMINISTRATIVA		
Clave	Dependencia	Asignación Presupuestal (MDP)
4	Despacho del Gobernador	100.65
5	Secretaría de Gobierno	126.82
6	Oficialía Mayor de Gobierno	178.92
7	Procuraduría General de Justicia	260.57
8	Secretaría de Planeación y Finanzas	1,826.46
11	Secretaría de Desarrollo Económico	50.82
12	Secretaría de Turismo	36.72
13	Secretaría de Obras Públicas Desarrollo Urbano y Vivienda	746.45
14	Secretaría de Educación Pública	1,089.28
15	Secretaría de Comunicaciones y Transportes	106.51
17	Contraloría del Ejecutivo	34.23
18	Secretaría de Fomento Agropecuario	213.47
19	Sistema Estatal de Promoción del Empleo y Desarrollo Comunitario	40.61
20	Coordinación General de Información y Relaciones Públicas	28.14
21	Coordinación General de Ecología	76.07
63	Secretaría de Seguridad Ciudadana	703.79
70	Secretaría de Políticas Públicas y Participación Ciudadana	11.87
	Total	5,631.38



CLASIFICACIÓN ADMINISTRATIVA		
Clave	Desconcentrados	Asignación Presupuestal (MDP)
25	Coordinación Estatal de Protección Civil	10.28
27	Comisión Ejecutiva del Sistema Estatal de Seguridad Pública	217.84
33	Coordinación de Radio Cine y Televisión	29.88
34	Instituto Tlaxcalteca de Desarrollo Taurino	2.74
45	Centro de Educación Continua y a Distancia	9.54
48	Instituto Estatal de la Mujer	12.37
51	Instituto Tlaxcalteca de Asistencia Especializada a la Salud	33.13
52	Comisión Estatal de Arbitraje Médico	2.78
69	Casa de las Artesanías de Tlaxcala	11.59
	Total	330.15

CLASIFICACIÓN ADMINISTRATIVA		
Clave	Entidades Paraestatales y Organismos Públicos Descentralizados	Asignación Presupuestal (MDP)
16	O.P.D. Salud de Tlaxcala	2,487.26
26	Consejo Estatal de Población	3.93
28	Instituto de Catastro	6.40
30	Fideicomiso de la Ciudad Industrial Xicohtécatl	4.34
32	Fondo Macro para el Desarrollo Integral de Tlaxcala	12.50
35	Instituto Tlaxcalteca de la Cultura	43.76
36	Instituto del Deporte de Tlaxcala	22.39
37	Coordinación de Servicio Social de Instituciones de Educación Superior	1.55
38	Colegio de Estudios Científicos y Tecnológicos del Estado de Tlaxcala	261.69
39	Colegio de Bachilleres del Estado de Tlaxcala	288.92
40	Instituto Tlaxcalteca de la Infraestructura Física Educativa	264.09
41	Universidad Politécnica de Tlaxcala	68.32
42	Instituto Tecnológico Superior de Tlaxco	14.75



43	Universidad Tecnológica de Tlaxcala	40.00
44	Instituto Tlaxcalteca para la Educación de los Adultos	61.84
46	El Colegio de Tlaxcala A. C.	16.41
49	Sistema Estatal para el Desarrollo Integral de la Familia	230.04
50	Instituto Tlaxcalteca para Personas con Discapacidad	9.40
53	Comisión Ejecutiva de Atención a Víctimas y Ofendidos	4.09
54	Instituto Tlaxcalteca de la Juventud	8.82
56	Instituto de Capacitación para el Trabajo del Estado de Tlaxcala	32.43
58	Unidad de Servicios Educativos de Tlaxcala	5,719.34
59	Colegio de Educación Profesional Técnica del Estado de Tlaxcala	64.57
62	Instituto Inmobiliario de Desarrollo Urbano y Vivienda del Estado de Tlaxcala	22.22
64	Comisión Estatal de Agua de Tlaxcala	16.07
65	Centro de Servicios Integrales para el Tratamiento de Aguas Residuales del Estado de Tlaxcala	51.53
66	Universidad Politécnica de Tlaxcala Región Poniente	10.15
	Total	9,766.81

CLASIFICACIÓN ADMINISTRATIVA

Clave	Autónomos	Asignación Presupuestal (MDP)
3	Universidad Autónoma de Tlaxcala	115.39
23	Comisión Estatal de Derechos Humanos	23.87
24	Instituto Tlaxcalteca de Elecciones	185.78
60	Instituto de Acceso a la Información Pública y Protección de Datos Personales para el Estado de Tlaxcala	16.66
61	Tribunal de Conciliación y Arbitraje del Estado	16.3
68	Tribunal Electoral de Tlaxcala	32.62
71	Secretaría Ejecutiva del Sistema Anticorrupción del Estado de Tlaxcala	11.72
	Total	402.34

CLASIFICACIÓN POR RAMO

CLASIFICACIÓN POR RAMO				
Ramo	Estatal	Federal	%	Total
• Dependencias	4,890.35	741.03	27.2	5,631.38
• Desconcentrados	172.5	157.66	1.6	330.16
• Descentralizados	1,814.68	7,952.13	47.3	9,766.81
• Municipios	2,090.87	1,693.00	18.3	3,783.88
• Organismos Autónomos	402.35	0	1.9	402.35
• Poder Legislativo	350.18	0	1.7	350.18
• Poder Judicial	402.91	0	2	402.91
Total	10,123.84	10,543.82	100	20,667.67

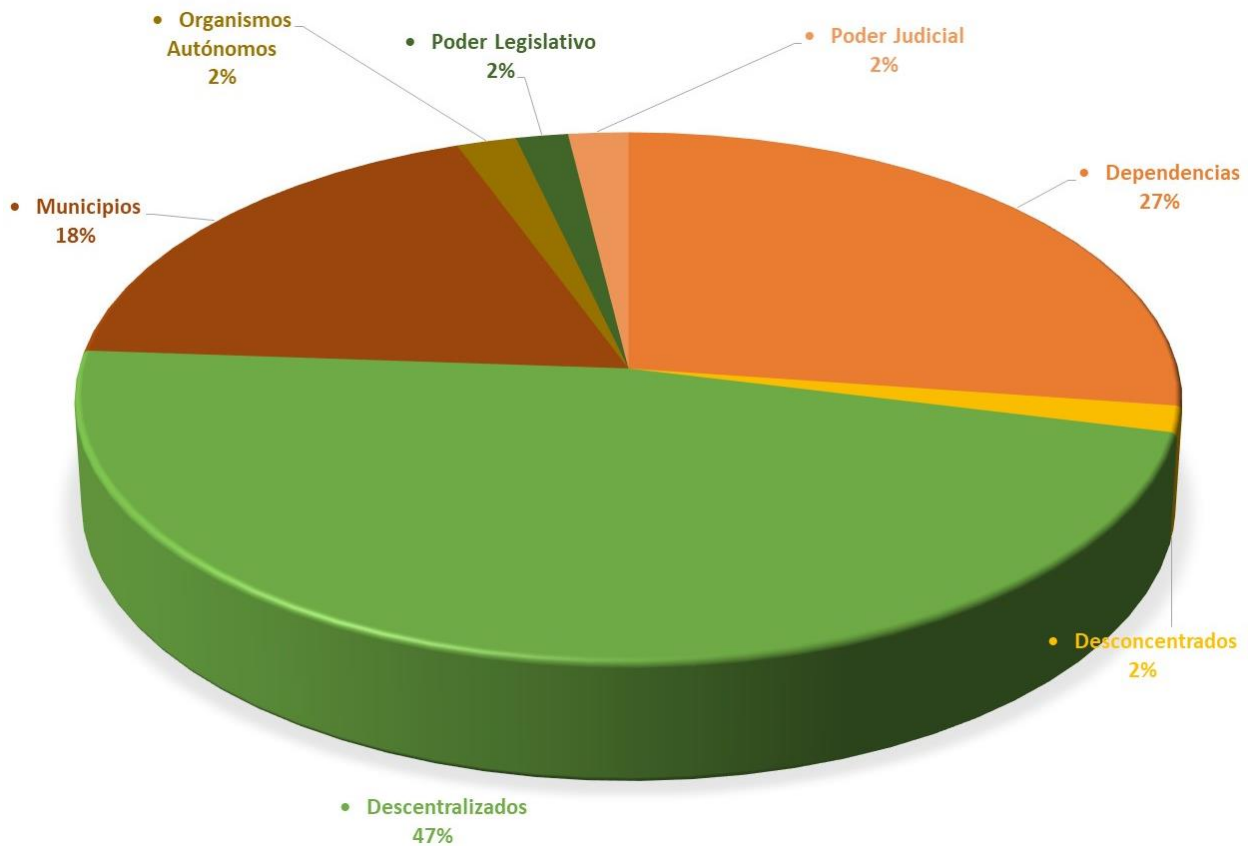

CLASIFICACIÓN FUNCIONAL

¿HACIA DÓNDE VA TU DINERO?



El destino del gasto está definido en función de las prioridades de desarrollo establecidas por el Gobierno del Estado.

El 59.5 % del Presupuesto de Egresos del Estado de Tlaxcala en 2021 está destinado al Desarrollo Social, esto representa más de 12,000 mdp.

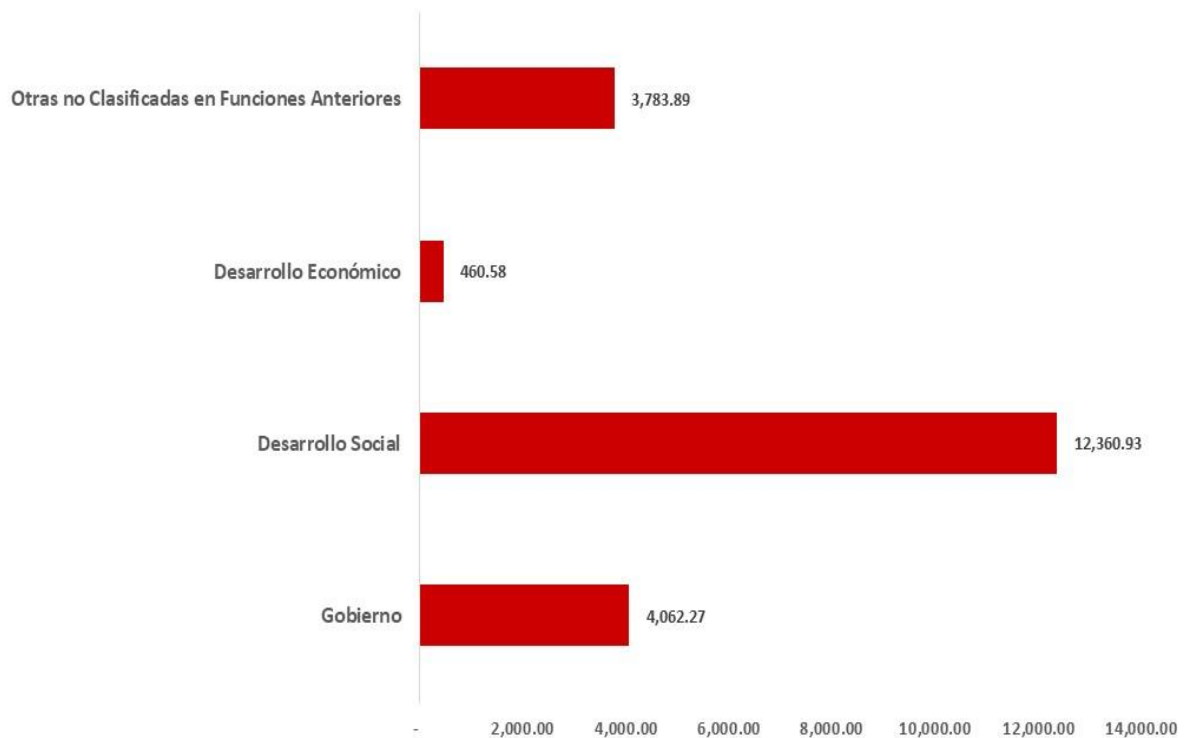

En materia de Gasto Social se prevé una inversión de \$1,781.05 mdp, en beneficio de la ciudadanía tlaxcalteca.

CLASIFICACIÓN FUNCIONAL			
Finalidad	Función		Monto (MDP)
1	Gobierno		4,062.27
	1.1	Legislación	350.18
	1.2	Justicia	861.20
	1.3	Coordinación de la política de gobierno	475.01
	1.4	Relaciones Exteriores	0
	1.5	Asuntos Financieros y Hacendarios	1,331.93
	1.6	Seguridad Nacional	0
	1.7	Asuntos de Orden Público y Seguridad Interior	811.06
	1.8	Otros servicios generales	232.89
2	Desarrollo social		12,360.93
	2.1	Protección ambiental	143.68
	2.2	Vivienda y servicios a la comunidad	904.19
	2.3	Salud	2,684.54
	2.4	Recreación, Cultura y otras manifestaciones sociales	96.02
	2.5	Educación	8,067.09
	2.6	Protección Social	456.01
	2.7	Otros Asuntos sociales	9.40
3	Desarrollo económico		460.58
	3.1	Asuntos Económicos, Comerciales y Laborales en General	99.54
	3.2	Agropecuaria, Silvicultura, Pesca y Caza	213.47
	3.3	Combustibles y Energía	0
	3.4	Minería, Manufacturas y Construcción	0
	3.5	Transporte	106.51
	3.6	Comunicaciones	0
	3.7	Turismo	36.72
	3.8	Ciencia, Tecnología e Innovación	0
	3.9	Otras Industria y Otros Asuntos Económicos	4.34
4	Otras No Clasificadas en Funciones Anteriores		3,783.89
	4.1	Transacciones de la deuda pública/costo Financiero de la deuda	0
	4.2	Transferencias, participaciones y aportaciones entre diferentes niveles y órdenes de gobierno	3,783.89
	4.3	Saneamiento del Sistema Financiero	0
	4.4	Adeudos de Ejercicios Fiscales Anteriores (Adefas)	0
Total			20,667.67

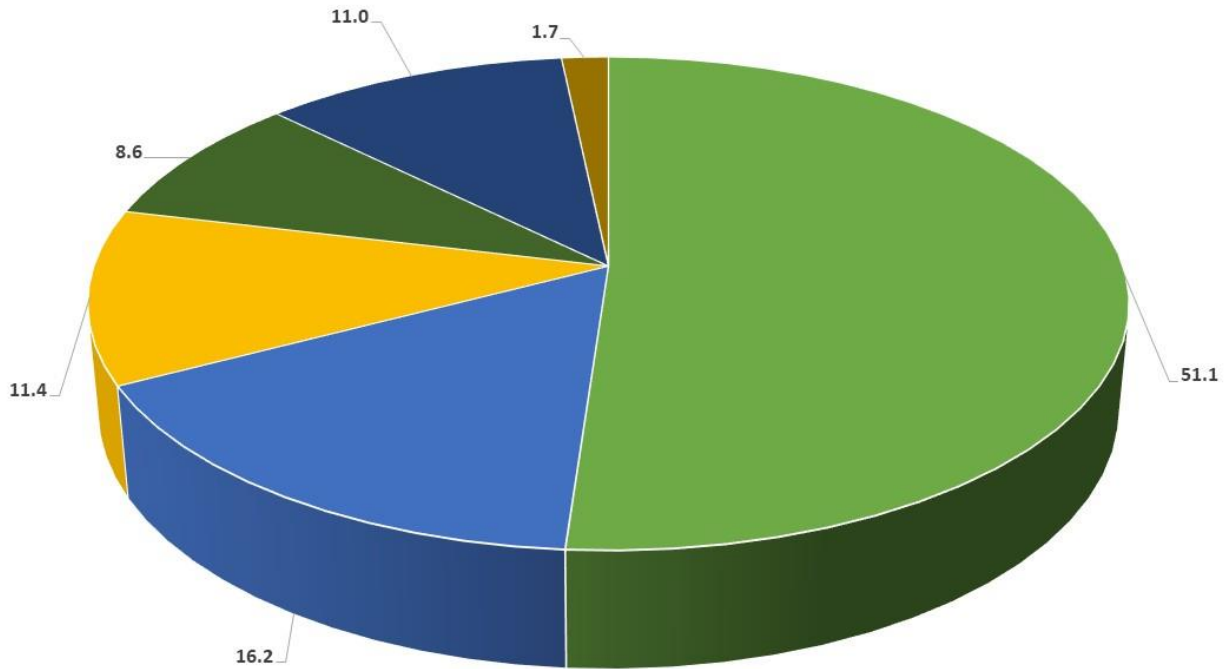

- Educación
- Salud
- Asistencia Social
- Gobierno, Seguridad y Procuración de Justicia
- Administración
- Desarrollo Económico

CLASIFICACIÓN POR SECTOR

CLASIFICACIÓN POR SECTOR		
Sector	Monto (MDP)	%
● Educación	7,965.27	51.14
● Salud	2,523.18	16.20
● Asistencia Social	1,781.06	11.43
● Gobierno, Seguridad y Procuración de Justicia	1,335.10	8.57
● Administración	1,70.16	10.98
● Desarrollo Económico	261.47	1.68
Total	15,576.24	100

¿PARA QUÉ SE GASTA?



EN 2021, EL 51.14% DEL GASTO TOTAL AUTORIZADO DEL PODER EJECUTIVO SE DESTINÓ AL SECTOR EDUCATIVO, 16.20% AL SECTOR SALUD Y 11.43% SE ASIGNÓ A PROGRAMAS DE ASISTENCIA SOCIAL.

¿QUIÉN GASTA?

**CLASIFICACIÓN
ECONÓMICA**

CLASIFICACIÓN POR CAPÍTULO		
Capítulo		Monto (MDP)
1000	Servicios personales	2,645.59
2000	Materiales y suministros	220.73
3000	Servicios generales	270.38
4000	Transferencias, Asignaciones, Subsidios y Otras Ayudas	13,049.53
5000	Bienes Muebles, Inmuebles e Intangibles	10.82
6000	Inversión Pública	686.74
7000	Inversiones Financieras y Otras Provisiones	0
8000	Participaciones y Aportaciones	3,783.88
9000	Deuda Pública	0
Total		20,667.67

De acuerdo con la clasificación económica, las asignaciones previstas para el Poder Ejecutivo importan la cantidad de \$15,728.35 mdp.

CLASIFICACIÓN ECONÓMICA							
Capítulo		Gasto Corriente	Gasto de Capital	Amortización y Deuda y Disminución de Pasivos	Pensiones y Jubilaciones	Participaciones	Total
1000	Servicios personales	2,645.59	0	0	0	0	2,645.59
2000	Materiales y suministros	220.72	0	0	0	0	220.72
3000	Servicios generales	270.39	0	0	0	0	270.39
4000	Transferencias, Asignaciones, Subsidios y otras Ayudas	11,894.09	0	0	0	0	11,894.09
5000	Bienes Muebles, Inmuebles e Intangibles	0	10.83	0	0	0	10.83
6000	Inversión Pública	0	686.73	0	0	0	686.73
7000	Inversiones Financieras y otras Provisiones	0	0	0	0	0	0.0
8000	Participaciones y Aportaciones	0	0	0	0	0	0.0
9000	Deuda Pública	0	0	0	0	0	0.0
Total		15,030.79	697.56	0	0	0	15,728.35

PODER LEGISLATIVO Y JUDICIAL

LAS ASIGNACIONES PREVISTAS PARA EL PODER LEGISLATIVO IMPORTAN LA CANTIDAD DE \$350.18 MDP.

PODER LEGISLATIVO	
	Monto (MDP)
Secretaría Administrativa	271.16
Órgano de Fiscalización Superior	79.02
Total	350.18



LAS ASIGNACIONES PREVISTAS PARA EL PODER JUDICIAL IMPORTAN LA CANTIDAD DE: \$402.91 MDP.

PODER JUDICIAL	
	Monto (MDP)
Tesorería del Poder Judicial	356.95
Tribunal de Justicia Administrativa	45.96
Total	402.91

MUNICIPIOS

Las asignaciones previstas para los Municipios de la Entidad en el ejercicio 2021, importan la cantidad de: \$3,783.86 mdp por concepto de participaciones y aportaciones federales y convenios.

MUNICIPIOS	
Concepto	Importe (MDP)
Participaciones Estatales	54.48
Participaciones	2,036.39
Aportaciones	1,693.00
Convenios	0.0
Total	3,783.86

Nota: Esta información se encuentra disponible en las siguientes direcciones electrónicas:

http://www.finanzastlax.gob.mx/documentosSPF/INGRESOS/PARTICIPACIONES_A_MUNICIPIO_S2/2021/Calendarios%20de%20participaciones%20Mpios%202021.pdf

https://www.finanzastlax.gob.mx/documentosSPF/CONTABILIDAD%20GUBERNAMENTAL/PRESUPUESTO_DE_EGRESOS/PRESUPUESTO%202021.pdf

(Arts. 92, 93 y 99)



CLASIFICACIÓN POR OBJETO DEL GASTO

El objetivo de este clasificador es ofrecer información de la demanda de bienes y servicios que realiza en el Sector Público, identificando los bienes y servicios adquiridos, facilitando el control interno y externo de las transacciones, permitiendo analizar los efectos del gasto público y su proyección.

Este instrumento es de observancia obligatoria para los Poderes, Órganos Autónomos, así como Dependencias y Entidades Descentralizadas del Poder Ejecutivo Estatal y Municipios del Estado.

PRESUPUESTO A PENSIONES

El patrimonio de la Dirección de Pensiones Civiles del Estado de Tlaxcala se integra por los bienes muebles e inmuebles, cuotas y aportaciones, intereses, reservas técnicas, dividendos, entre otros.

El Presupuesto de Egresos del Estado de Tlaxcala para el Ejercicio Fiscal 2021, considera para el pago de pensiones y jubilaciones un monto de \$490.69 mdp a cargo de la Oficialía Mayor de Gobierno, en coordinación con la Consejería Jurídica del Ejecutivo.

PRESUPUESTO A PENSIONES	
Concepto	Monto (MDP)
Pensiones	46.69
Jubilaciones	361.29
Otras pensiones y jubilaciones	82.71
Total	490.69

EL PRESUPUESTO DE TLAXCALA 2021 CONTEMPLA FONDOS DE BLINDAJE FINANCIERO EN LOS SIGUIENTES RUBROS

1.- Se destinan **\$15 Millones de pesos** para el **Fondo de Desastres Naturales del Estado** que permitirá atender en caso de algún fenómeno meteorológico o telúrico a la población tlaxcalteca afectada.



2.- La población en edad de pensionarse crece a una tasa mayor que la población más joven, por lo que se incluye un **Fondo para el Fortalecimiento a Pensiones Civiles**, destinando más **\$89 millones de pesos** para garantizar el pago oportuno a jubilados y pensionados.



3.- La perspectiva de género se constituye como un factor determinante en la salud e ingrediente ineludible para la formulación de políticas públicas, en razón de lo anterior se considera un fondo de más de **\$10 millones de pesos** para el **Fondo para el Programa para la Salud de la Mujer**.



4.- Con la finalidad de mejorar las condiciones de la infraestructura pública municipal y de apoyar a la población tlaxcalteca a través de diversas acciones se invertirán **\$450 millones de pesos** para el **Fondo de Obras y Acciones para los Municipios del Estado**.



5.- El brote pandémico del virus SARS-CoV2 (COVID-19), ha impuesto costos a la sociedad en su conjunto, siendo el mayor, la desafortunada pérdida de vidas humanas por lo que para atender la emergencia sanitaria provocada por la propagación del virus COVID-19, se crea un **Fondo para el Combate a la Pandemia COVID-19** por más de **\$443 millones de pesos**.



6.- Con el objetivo de romper la cadena de contagios y continuar con el apoyo para informar a la sociedad sobre los síntomas y el tratamiento que se implementó a través de la Secretaría de Salud, para prevenir la enfermedad o tratarla de manera temprana, se considera un **Fondo para el Programa “Brigadas Cuidate”** por **\$100 millones de pesos**.



El Sistema de Alertas mide el nivel de endeudamiento de los Entes Públicos que tengan contratados Financiamientos y Obligaciones, y éstos se encuentren inscritos en el Registro Público Único, cuya fuente o garantía de pago sea de Ingresos de Libre Disposición. La Ley de Disciplina Financiera de las Entidades Federativas y los Municipios establece tres indicadores de corto y largo plazo para realizar la medición del Sistema de Alertas: (1) Deuda Pública y Obligaciones sobre Ingresos de Libre Disposición, (2) Servicio de la Deuda y de Obligaciones sobre Ingresos de Libre Disposición y (3) Obligaciones a Corto Plazo y Proveedores y Contratistas, menos los montos de efectivo, bancos e inversiones temporales, sobre Ingresos Totales.

Evaluación del nivel de endeudamiento de las Entidades Federativas, 3T-2020

Resultado del Sistema de Alertas

(Porcentajes y rangos)

Entidad Federativa	Resultado del Sistema de Alertas	Indicador 1: Deuda Pública y Obligaciones sobre Ingresos de Libre Disposición (DyO/ILD)		Indicador 2: Servicio de la Deuda y de Obligaciones sobre Ingresos de Libre Disposición (SDyPI/ILD)		Indicador 3: Obligaciones a Corto Plazo y Proveedores y Contratistas sobre Ingresos Totales (OCPyPC/IT)	
Aguascalientes	●	27.5%	●	3.1%	●	-11.8%	●
Baja California	●	56.0%	●	6.7%	●	4.0%	●
Baja California Sur	●	29.4%	●	3.4%	●	-2.9%	●
Campeche	●	30.2%	●	2.9%	●	-10.5%	●
Coahuila	●	162.9%	●	13.9%	●	-0.3%	●
Colima	●	53.6%	●	6.4%	●	10.1%	●
Chiapas	●	63.4%	●	5.8%	●	-8.2%	●
Chihuahua	●	135.7%	●	13.8%	●	6.9%	●
Ciudad de México	●	50.3%	●	6.8%	●	-4.4%	●
Durango	●	84.5%	●	9.3%	●	7.3%	●
Guanajuato	●	22.9%	●	3.2%	●	-10.7%	●
Gerrero	●	14.3%	●	3.1%	●	4.7%	●
Hidalgo	●	28.2%	●	4.3%	●	-4.2%	●
Jalisco	●	43.8%	●	3.9%	●	-10.8%	●
México	●	44.4%	●	4.1%	●	-3.9%	●
Michoacán	●	65.6%	●	7.1%	●	-3.5%	●
Morelos	●	63.2%	●	7.8%	●	-1.7%	●
Nayarit	●	80.6%	●	7.2%	●	6.0%	●
Nuevo León	●	125.3%	●	10.9%	●	-1.6%	●
Oaxaca	●	60.4%	●	7.2%	●	0.9%	●
Puebla	●	35.4%	●	5.9%	●	-11.1%	●
Querétaro	●	1.1%	●	0.5%	●	-19.6%	●
Quintana Roo	●	149.2%	●	16.2%	●	0.9%	●
San Luis Potosí	●	27.8%	●	4.8%	●	3.0%	●
Sinaloa	●	22.7%	●	2.7%	●	-2.7%	●
Sonora	●	89.2%	●	7.9%	●	2.8%	●
Tabasco	●	24.3%	●	3.6%	●	-2.0%	●
Tamaulipas	●	64.5%	●	6.1%	●	-2.2%	●
Veracruz	●	82.1%	●	7.4%	●	-5.7%	●
Yucatán	●	36.2%	●	4.2%	●	-1.0%	●
Zacatecas	●	78.0%	●	7.3%	●	4.2%	●

Notas:

1. Tlaxcala no es objeto de la medición del Sistema de Alertas, toda vez que no cuenta con Financiamientos y Obligaciones inscritos en el Registro Público Único.

2. Las cifras utilizadas para el cálculo tomaron en consideración la información y documentación proporcionada por las Entidades Federativas, la información contable publicada por las propias Entidades Federativas conforme a los formatos a que hace referencia la Ley, así como, la información disponible en el Registro Público Único a cargo de la Secretaría.

La validez, veracidad y exactitud de la misma, es responsabilidad de cada una de las Entidades Federativas.



DEUDA PÚBLICA MUNICIPAL

El saldo estimado promedio de la deuda pública contratada por los Municipios del Estado de Tlaxcala en el ejercicio 2020 asciende a la cantidad de \$37.23 mdp; conformada por \$34.36 mdp de capital y \$2.87 mdp de intereses, con fecha de corte al 31 de diciembre del ejercicio fiscal anterior.

La evaluación de los niveles de endeudamiento del Sistema de Alertas deberá realizarse por la Secretaría conforme a lo siguiente:

- I. Entidades Federativas. Se realizará de manera trimestral;
- II. Municipios. Se realizará de manera semestral, y
- III. Entes Públicos distintos de la administración centralizada de las Entidades Federativas y Municipio. Se realizará de manera semestral.

La Secretaría publicará en su página oficial de Internet, a más tardar el último día hábil del mes de junio de cada ejercicio fiscal, una actualización anual de los resultados de los indicadores y niveles de endeudamiento del Sistema de Alertas de las Entidades Federativas en relación con el cierre del ejercicio fiscal inmediato anterior. En el caso de la actualización anual correspondiente a Municipios, ésta deberá publicarse a más tardar el último día hábil de julio de cada ejercicio fiscal; de conformidad con lo establecido en el Reglamento del Sistema de Alertas y de la Ley de Disciplina Financiera de las Entidades Federativas y los Municipios.

La actualización de la información publicada en términos de este artículo será la única que podrá utilizarse para determinar el nivel de endeudamiento de los Entes Públicos para conocer el Techo de Financiamiento Neto al que tendrán acceso.



ANUALIDAD PRESUPUESTAL

Las dependencias y entidades deberán elaborar programas anuales congruentes entre sí, conforme a los cuales se ejecutarán las acciones relativas a la actividad de la administración pública que les corresponda, mismos que servirán de base para elaborar el presupuesto de egresos del Estado y los municipios.

Se prohíbe la celebración de fideicomisos, mandatos o contratos análogos, que tengan como propósito eludir la anualidad del Presupuesto de Egresos del Estado.

Las dependencias encargadas de dar seguimiento a los asuntos en materia de lo contencioso administrativo son la Dirección Jurídica de la Secretaría de Planeación y Finanzas, así como la Consejería del Ejecutivo a través de los Departamentos de lo Contencioso Administrativo y Laboral. Los presupuestos de estas áreas se encuentran adscritos a la Secretaría de Planeación y Finanzas y Gubernatura respectivamente.

Los Poderes Legislativo y Judicial, y los Órganos Autónomos deberán publicar, en el Periódico Oficial del Gobierno del Estado y difundir en su página oficial, en un término de 15 días posteriores a la publicación de este Decreto, su presupuesto autorizado, de acuerdo a la clasificación por objeto del gasto a nivel de capítulo, concepto, partida genérica y partida específica, de conformidad a sus requerimientos.

Por otra parte, la Ejecución de Programas con recursos concurrentes por orden de gobierno, se publica trimestralmente en la siguiente dirección electrónica:

ANEXO TRANSVERSAL INVERSIÓN EN NIÑOS, NIÑAS Y ADOLESCENTES

INVERSIÓN EN INFANCIA Y ADOLESCENCIA POR DERECHO Y TEMÁTICA 2021					
Derecho Temática	Autorizado	Monto	Ponderador de Gasto en la Infancia	Por ciento respecto al presupuesto asignado a niños, niñas y adolescentes	Por ciento respecto al presupuesto asignado al Total del Poder Ejecutivo
1. Derecho a la Supervivencia					
1.1 Salud	2,581.4	1,400.9	54.27	13.13	9.0
1.2 Vivienda e Infraestructura	1,077.6	373.3	34.64	3.50	2.4
1.3 Alimentación y nutrición	154.7	108.3	70.00	1.01	0.7
1.4 Asistencia social	1,358.3	389.9	28.70	3.65	2.5
1.5 Desarrollo Infantil Temprano	0.0	0.0	0.00	0.00	0.0
2. Derecho al Desarrollo					
2.1 Educación	8,057.7	7,616.9	94.53	71.38	49.0
2.2 Deporte, cultura y recreación	156.4	13.4	8.54	0.13	0.09
2.3 Urbanización y desarrollo regional	0.0	0.0	0.00	0.00	0
3. Derecho a la Protección					
3.1 Mecanismos de Acceso y Restitución	20.5	15.9	77.61	0.15	0.1
3.2 Protección contra Abusos, Violencia	496.0	171.7	34.63	1.61	1.1
3.3 Registro de Nacimiento	0.0	0.0	0.00	0.00	0.0
4. Derecho a la Participación					
4.1 Acceso a la Información	1489.7	521.4	35.00	4.89	3.35
4.2 Participación Ciudadana	168.9	59.1	35.00	0.55	0.39
Total General	15,561.2	10,670.7		100.00%	68.58

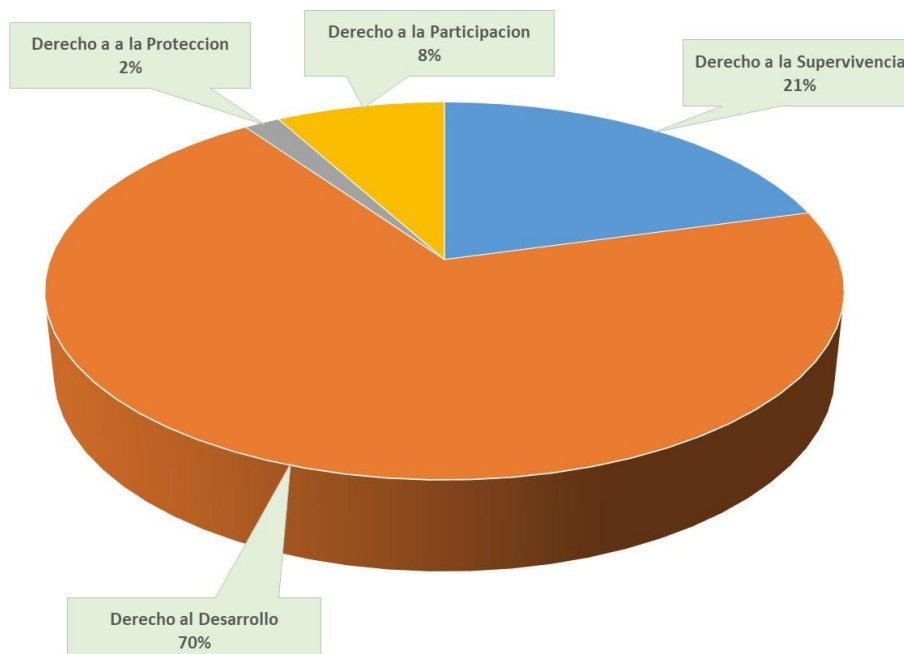



INDICADORES

Gráfica 1. Índice de Monitoreo y Evaluación en Tlaxcala*



* En 2011, Tlaxcala se ubicó en la posición 31 con un Índice global de 22.2 por ciento; posteriormente, en 2019 avanzó a la posición 18 con 84.3 por ciento.

Fuente: Coneval.

Gráfica 2. Índice de Información Presupuestal Estatal

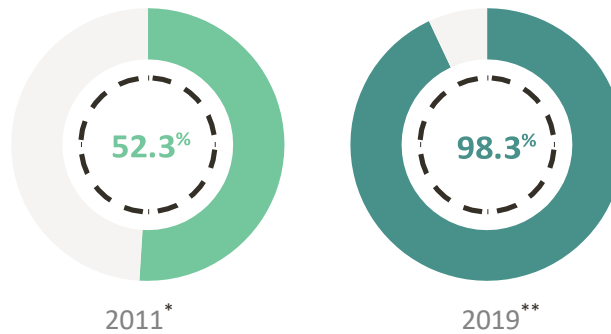

* Se evalúa respecto a 43 criterios, debido a que Tlaxcala es el único Estado que tiene Deuda Pública Cero.

** Se evalúa respecto a 116 criterios, debido a que Tlaxcala es el único Estado que tiene Deuda Pública Cero.

Fuente: IMCO.

Gráfica 3. Diagnóstico sobre el avance en la Implementación del PbR-SED de las entidades federativas. Tlaxcala

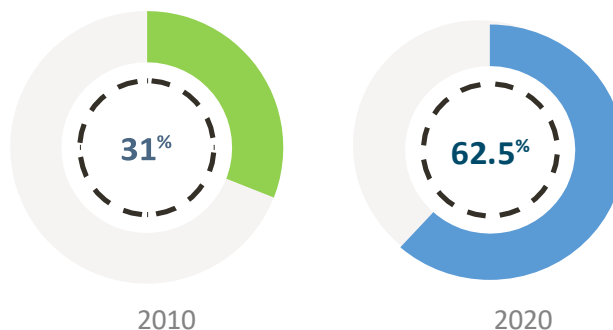



TLX

CONSTRUIR Y CRECER JUNTOS
GOBIERNO DEL ESTADO DE TLAXCALA 2017-2021

SPF

SECRETARÍA DE
PLANEACIÓN Y FINANZAS

PRESUPUESTO CIUDADANO



2021

**SEGUIMOS
CONSTRUYENDO** | 20
21